

## Résumé du marché

La BRVM a clôturé la séance de cotation du 22 décembre 2021 dans le **vert**. En effet, le BRVM C a gagné **1,78%** à 198,40 points par rapport à la séance précédente. Cette hausse est de **2,01%** à 150,00 points pour le BRVM 10. Le titre **BOA CI** prend la tête du peloton des fortes hausses en s'adjuant **+7,45%** à **6 350 FCFA**.

Titres	Cours	Var. jour	Volume	C. max	C.min	Flottant
<b>5 plus fortes hausses</b>						
BOA-COTE D'IVOIRE	6 350	<b>+7,45%</b>	5 369	6 350	5 470	27,63%
CROWN SIEM CI	700	<b>+6,87%</b>	24 395	700	655	10,42%
TOTAL CI	2 190	<b>+6,83%</b>	1 946	2 190	2 050	27,01%
AIR LIQUIDE CI	710	<b>+6,77%</b>	2 163	710	665	27,92%
SAFCA CI	635	<b>+6,72%</b>	18 013	635	595	29,43%
<b>5 plus fortes baisses</b>						
NSIA BANQUE CI	5 800	<b>-3,25%</b>	1 346	5 995	5 800	20,00%
SIB COTE D'IVOIRE	3 805	<b>-1,93%</b>	5 576	3 880	3 800	20,00%
BOA-BENIN	5 405	<b>-1,73%</b>	2 627	5 500	5 405	44,69%
UNIWAX CI	2 030	<b>-0,73%</b>	1 292	2 050	2 030	27,71%
BOA-SENEGAL	2 390	<b>-0,42%</b>	834	2 400	2 385	31,55%

Top & Flop par secteur			
Titres	Variation. Jour	Cours clôture	Cours veille
<b>Finance</b>			
BOA-COTE D'IVOIRE	<b>+7,45%</b>	6 350	5 910
NSIA BANQUE CI	<b>-3,25%</b>	5 800	5 995
<b>Service public</b>			
CIE CI	<b>+2,78%</b>	1 850	1 800
-	-	-	-
<b>Distribution</b>			
TOTAL CI	<b>+6,83%</b>	2 190	2 050
-	-	-	-
<b>Industrie</b>			
CROWN SIEM CI	<b>+6,87%</b>	700	655
UNIWAX CI	<b>-0,73%</b>	2 030	2 045
<b>Agriculture</b>			
SAPH CI	<b>+4,08%</b>	5 100	4 900
-	-	-	-
<b>Transport</b>			
BOLLORE CI	<b>+0,20%</b>	2 445	2 440

## Evolution des indices du marché

	22.12.2021	21.12.2021	Var. journalière	Var. 31.12.2020	Var. 04.01.2021
BRVM C	198,40	194,93	<b>+1,78%</b>	<b>+36,48%</b>	<b>+40,14%</b>
BRVM 10	150,00	147,04	<b>+2,01%</b>	<b>+14,61%</b>	<b>+18,53%</b>
Agriculture	240,52	234,19	<b>+2,70%</b>	<b>+177,93%</b>	<b>+180,82%</b>
Distribution	425,07	410,34	<b>+3,59%</b>	<b>+87,73%</b>	<b>+90,20%</b>
Industrie	105,10	103,82	<b>+1,23%</b>	<b>+189,93%</b>	<b>+188,10%</b>
Finance	74,37	73,27	<b>+1,50%</b>	<b>+23,97%</b>	<b>+27,54%</b>
Service public	447,09	439,46	<b>+1,74%</b>	<b>+8,92%</b>	<b>+12,63%</b>
Transport	592,29	591,10	<b>+0,20%</b>	<b>+56,40%</b>	<b>+57,39%</b>
Autres	832,87	832,87	<b>0,00%</b>	<b>+141,07%</b>	<b>+141,07%</b>

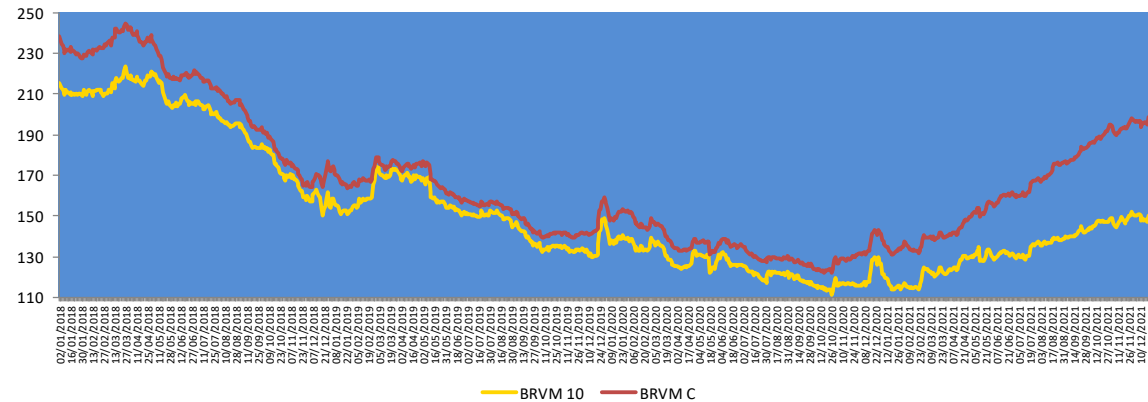

## Evolution des indicateurs du marché

	22.12.2021	21.12.2021	Var. journalière	Var. 31.12.20	Var. 04.01.21
Volume (Actions)	2 302 587	5 311 757	<b>-56,65%</b>	<b>+67,05%</b>	<b>+658,54%</b>
Valeur (Actions) (MFCFA)	642,80	549,59	<b>+16,96%</b>	<b>-89,26%</b>	<b>-67,46%</b>
Volume (Obligations)	604 573	501 437	<b>+20,57%</b>	<b>+4496,81%</b>	-
Valeur (Obligation) (M FCFA)	6 150,57	5 109,59	<b>+20,37%</b>	<b>+4578,66%</b>	-
Capitalisation (Actions) (Milliards FCFA)	5 968,64	5 864,28	<b>+1,78%</b>	<b>+36,65%</b>	<b>+40,32%</b>
Capitalisation (Obligations) (Milliards FCFA)	7 250,77	7 242,13	<b>+0,12%</b>	<b>+19,82%</b>	<b>+19,89%</b>
Taux de rendement moyen	6,15%	6,25%	<b>-0,10 pt</b>	<b>-2,60 pts</b>	<b>-1,87 pt</b>
Taux de rentabilité moyen	8,65%	6,64%	<b>+2,01 pts</b>	<b>-5,87 pts</b>	<b>-2,85 pts</b>
Ratio moyen de liquidité	33,89%	55,14%	<b>-21,25 pts</b>	<b>+30,29 pts</b>	<b>+32,66 pts</b>
Ratio moyen de couverture	59,99%	68,62%	<b>-8,63 pts</b>	<b>+55,36 pts</b>	<b>+58,41 pts</b>

## Nos fonds communs de placement

Valeurs liquidatives des FCP					
FCP	Origine	21.12.21	20.12.21	Variations	
				Jour	Origine
SAPHIR QUIETUDE	5 000	6 212,72	6 211,84	+0,01%	+24,25%
SAPHIR DYNAMIQUE	5 000	5 585,01	5 618,02	-0,59%	+11,70%

Le FCP SAPHIR QUIETUDE a enregistré à la fin de la journée du 21 décembre 2021 une légère progression de **0,01%**. Cette performance est de **+24,25%** par rapport à sa valeur d'origine.

Le FCP SAPHIR DYNAMIQUE a connu une légère baisse de **0,59%** contre un rebond de **11,70%** en comparaison à sa valeur d'origine.

## Informations du marché

### Sociétés cotées

#### ) BOA BENIN

En Millions FCFA	T3 2021	T3 2020	2020	Perf
Produit Net Bancaire	33 492	34 656	45 286	-3%
Résultat avant impôts	15 195	12 588	14 063	+21%
Résultat net	14 778	12 023	13 312	+23%

Source : Rapport activités T3 2021.

BOA BENIN a clôturé le troisième trimestre 2021 avec une **régression de 3%** de son **Produit Net Bancaire à 33 492 millions** de FCFA contre 34 656 millions de FCFA au troisième trimestre 2020 en lien avec une **baisse de 10% des encours clientèle** en glissement annuel, conséquence **d'importants remboursements par anticipation non renouvelés**. Par contre, le **Résultat Net** a connu une **croissance de 23%** pour s'établir à **14 778 millions** de FCFA au 30 septembre 2021 contre 12 023 millions de FCFA au 30 septembre 2020.

### Sociétés cotées

#### ) ECOBANK CI

En Millions FCFA	T3 2021	T3 2020	Perf
Produit Net Bancaire	65 312	62 295	+5%
Résultat avant impôt	25 582	22 934	+12%
Résultat net	24 389	22 856	+7%
Coefficient d'exploitation	46%	52%	-6 pts

Source : Rapport activités T3 2021.

ECOBANK CI a terminé le troisième trimestre 2021 avec une **hausse de 5%** de son **Produit Net Bancaire à 65 312 millions** de FCFA contre 62 295 millions de FCFA au troisième trimestre 2020 en lien avec l'augmentation de 14% des commissions nettes. De même, le **Résultat Net** a connu une **croissance de 7%** pour s'établir à **24 389 millions** de FCFA au 30 septembre 2021 contre 22 856 millions de FCFA au 30 septembre 2020.

#### ) SIB CI

En Milliards FCFA	T3 2021	T3 2020	Perf
Produit Net Bancaire	57,3	56,1	+2,3%
Frais généraux	25,8	25,3	+1,9%
Résultat brut d'exploitation	31,5	30,7	+2,6%
Coût du risque	0,8	-1,8	-144,1%
Résultat net	26,6	23,2	14,8%
Coefficient d'exploitation	45,0%	45,2%	-17 bp

Source : Rapport activités T3 2021.

SIB CI a clôturé le troisième trimestre 2021 avec une **hausse de 2,3%** de son **Produit Net Bancaire à 57,3 milliards** de FCFA contre 56,1 milliards de FCFA au troisième trimestre 2020. En outre, le **Résultat Net** a connu une **progression de 14,8%** pour se situer à **26,6 milliards** de FCFA au 30 septembre 2021 contre 23,2 milliards de FCFA au 30 septembre 2020.

## Informations du marché

### Sociétés cotées

#### ) BERNABE CI

En Millions FCFA	T3 2021	T3 2020	Perf
Chiffre d'affaires	33 829,20	29 175,87	+15,95%
Résultat d'exploitation	2 231,54	974,60	+128,97%
Résultat des activités ordinaires	1 863,91	482,19	+286,55%
Résultat net	1 422,09	363,52	+291,20%

Source : Rapport activités T3 2021.

**BERNABE CI** a clôturé le troisième trimestre 2021 avec une hausse de **15,95%** de son **Chiffre d'affaires** à **33 829,20 millions** de FCFA contre 29 175,87 millions de FCFA au troisième trimestre 2020 en relation avec le rebond des prix de vente dans le secteur métallurgie et une augmentation de l'offre dans le secteur matériel industriel. De même, le **Résultat Net** a connu une **progression** de **291,20%** pour se situer à **1 422,09 millions** de FCFA au 30 septembre 2021 contre 363,52 millions de FCFA au 30 septembre 2020.

#### ) SAPH CI

En Millions FCFA	T3 2021	T3 2020	Perf
Chiffre d'affaires	148 615	115 923	+28%
Résultat des activités ordinaires	17 307	4 400	+293%
Résultat net	12 986	3 205	+305%

Source : Rapport activités T3 2021.

**SAPH CI** a achevé le troisième trimestre 2021 avec une **augmentation** de **28%** de son **Chiffre d'affaires** à **148 615 millions** de FCFA contre 115 923 millions de FCFA au troisième trimestre 2020 en liaison avec l'effet conjugué de la hausse du prix de vente de 21% et de l'accroissement de volumes de ventes de 4%. Le **Résultat Net** a connu une **évolution** de **+305%** pour s'établir à **12 986 millions** de FCFA au 30 septembre 2021 contre 3 205 millions de FCFA au 30 septembre 2020.

### Sociétés cotées

#### ) BOA CI

En Milliards FCFA	T3 2021	T3 2020	Perf
Produit Net Bancaire	32 122	30 700	+4,6%
Frais généraux	15 641	14 727	+6,2%
Résultat brut d'exploitation	16 481	15 973	+3,2%
Coût du risque	115	-3 500	-103,3%
Résultat net	15 213	11 781	+29,1%
Coefficient d'exploitation	48,7%	48,0%	+70 bp

Source : Rapport activités T3 2021.

**BOA CI** a clôturé le troisième trimestre 2021 avec une hausse de **4,6%** de son **Produit Net Bancaire** à **32 122 millions** de FCFA contre 30 700 millions de FCFA au troisième trimestre 2020. En outre, le **Résultat Net** a connu une **progression** de **29,1%** pour se situer à **15 213 millions** de FCFA au 30 septembre 2021 contre 11 781 millions de FCFA au 30 septembre 2020.

## Informations du marché

### Paieement de dividendes

Sociétés	2020		Date de paiement	Date Ex-dividende	DBPA 2019	DBPA 2018	Variation
	DBPA	DNPA					
BOA-BURKINA	423	370	03/05/2021	29/04/2021	423	418	0%
BOA - NIGER	462	429,66	06/05/2021	04/05/2021	462	415	0%
ECOBANK CI	382	294,3	06/05/2021	04/05/2021	392	268	-3%
BOA -COTE D'IVOIRE	350	315	12/05/2021	10/05/2021	350	340	0%
SONATEL SN	1 361	1 225	17/05/2021	12/05/2021	1 361	1 667	0%
BOA - BENIN	459	436	20/05/2021	18/05/2021	459	438	0%
BOA - SENEGAL	178,92	161,01	1 <sup>er</sup> /06/2021	28/05/2021	179	178	0%
ONATEL BF	456,644	399,564	1 <sup>er</sup> /06/2021	28/05/2021	442,48	467,84	+3%
SG CI	405	368,298	30/06/2021	28/06/2021	300	225	+35%
SITAB CI	480	436,123	02/07/2021	30/06/2021	0	0	-
BICI CI	56	50	06/07/2021	02/07/2021	-	203,2	-
CORIS BANK BF	464	406	06/07/2021	02/07/2021	480	459,43	-3%
CIE CI	186	167,14	14/07/2021	12/07/2021	117	88	+58%
CFAO CI	24,61	22,15	15/07/2021	13/07/2021	28,97	35	-
SMB CI	900	810	15/07/2021	13/07/2021	0	500	-
SOGB CI	278	250	15/07/2021	13/07/2021	140	140	+98%
SETAO CI	73,5	66,15	16/07/2021	14/07/2021	0	0	-
UNIWAX CI	20	18	16/07/2021	14/07/2021	0	202	-
SIB CI	400	360	23/07/2021	21/07/2021	300	280	+33%
SOE CI	375	337,5	27/07/2021	23/07/2021	325	300	+15%
TOTAL SN	245,6	223,6	30/07/2021	28/07/2021	117	117	+110%
FILTISAC CI	249	235	30/07/2021	28/07/2021	134	119,33	+86%
NESTLE CI	404,07	363,665	30/07/2021	28/07/2021	-	-	-
SICABLE CI	147,78	133	02/08/2021	29/07/2021	83,33	83,33	+77%
SOLIBRA CI	3 040	2 736	03/08/2021	30/07/2021	0	1 520	-
BOLLORE CI	111	100	11/08/2021	09/08/2021	100	185	+11%
SUCRIVOIRE CI	45	40,5	20/08/2021	18/08/2021	0	0	-
SAPH CI	147	132,3	24/08/2021	20/08/2021	0	0	-
PALM CI	114	102,51	27/08/2021	25/08/2021	0	0	-
TRACTAFRIC CI	181	162,90	02/09/2021	31/08/2021	177	167	+2%
TOTAL CI	121	109,314	27/09/2021	23/09/2021	126,125	120,12	-4%
CROWN SIEM CI	15,5	14,4	28/12/2021	24/12/2021	0	0	-
BERNABE CI	0	0	-	-	0	50	-
SERVAIR ABIDJAN	0	0	-	-	0	183,28	-
BOA - MALI	0	0	-	-	0	291,40	-
VIVO ENERGY CI	0	0	-	-	71,43	71,43	-
NSIA BANQUE CI	0	0	-	-	86,32	216	-

### Evénements sur obligations

- )] **Emprunt obligataire dénommé « TPCI 5,80% 2020-2027 »** : paiement des intérêts annuels le **24 décembre 2021**.
- )] **Emprunt obligataire dénommé « TPCI 5,90% 2020-2030 »** : paiement des intérêts annuels le **24 décembre 2021**.
- )] **Emprunt obligataire dénommé « TPCI 6% 2017-2025 »** : paiement des intérêts semestriels et remboursement partiel du capital le **29 décembre 2021**.
- )] **Emprunt obligataire dénommé « TPBF 6,50% 2017-2024 »** : paiement des intérêts semestriels et remboursement partiel du capital le **29 décembre 2021**.
- )] **Emprunt obligataire dénommé « CRRH-UEMOA 6% 2014-2024 »** : paiement des intérêts semestriels et remboursement partiel du capital **30 décembre 2021**.
- )] **Emprunt obligataire dénommé « CRRH-UEMOA 5,85% 2016-2026 »** : paiement des intérêts semestriels et remboursement partiel du capital **03 janvier 2022**.
- )] **Emprunt obligataire dénommé « CRRH-UEMOA 5,85% 2015-2025 »** : paiement des intérêts semestriels et remboursement partiel du capital **04 janvier 2022**.
- )] **Emprunt obligataire dénommé « TPBF 6,50% 2020-2028 »** : paiement des intérêts semestriels le **09 janvier 2022**.
- )] **Emprunt obligataire dénommé « DIASPORA BONDS BHS 6,25% 2019-2024 »** : paiement des intérêts semestriels et remboursement partiel du capital **10 janvier 2022**.
- )] **Emprunt obligataire dénommé « BIDD-EBID 6,40% 2019-2026 »** : paiement des intérêts semestriels et remboursement partiel du capital **12 janvier 2022**.
- )] **Emprunt obligataire dénommé « SONATEL 6,50% 2020-2027 »** : paiement des intérêts semestriels le **16 janvier 2022**.

#### Disclaimer.

Le contenu et les informations fournies dans le cadre de cette publication ne sont d'aucune garantie, implicite ou explicite. La responsabilité de la SGI-BENIN ne peut être retenue directement ou indirectement suite à l'utilisation de ces informations par les lecteurs. Les analyses diffusées dans cette publication ne constituent qu'une aide à la décision et ne sauraient être une incitation à investir en bourse. Elles ne sont données qu'à titre indicatif et ne sauraient être assimilées à un quelconque conseil.



Sakinatou SIDI  
Directrice Général  
ssidi@sgibenin.com

Adiss OREDOLA  
Directeur des Opérations  
aoredola@sgibenin.com

Martial C. KPASSE  
Chargé de Recherches & Analyses  
mkpasse@sgibenin.com