

## Résumé du marché

La BRVM a clôturé la séance de cotation du 19 septembre 2022 dans le **vert**. En effet, le BRVM C a gagné **0,09%** à 208,67 points par rapport à la séance précédente. Ce rebond est de **0,82%** à 166,25 points pour le BRVM 10. Le titre **UNILEVER CI** prend la tête du peloton des fortes hausses en s'ajugeant **+4,48%** à **7 000** FCFA.

Titres	Cours	Var. jour	Volume	C. max	C.min	N.Trans
<b>5 plus fortes hausses</b>						
UNILEVER CI	7 000	<b>+4,48%</b>	59	7 035	7 000	04
SODE CI	5 700	<b>+3,64%</b>	150	5 700	5 300	11
BOA-MALI	1 600	<b>+3,23%</b>	149	1 600	1 550	11
ORAGROUP TG	4 000	<b>+3,23%</b>	1 509	4 000	3 875	12
TOTAL SN	2 550	<b>+2,00%</b>	792	2 550	2 400	15
<b>5 plus fortes baisses</b>						
SAFCA CI	700	<b>-7,28%</b>	679	755	700	10
BOA-BENIN	6 300	<b>-5,33%</b>	83	6 650	6 300	05
BOA-BURKINA FASO	5 350	<b>-4,29%</b>	128	5 350	5 235	07
SMB CI	6 205	<b>-3,05%</b>	249	6 300	6 200	10
AIR LIQUIDE CI	750	<b>-2,60%</b>	1 156	770	750	09

## Top &amp; Flop par secteur

Titres	Variation. Jour	Cours clôture	Cours veille
<b>Finance</b>			
BOA-MALI	<b>+3,23%</b>	1 600	1 550
SAFCA CI	<b>-7,28%</b>	700	755
<b>Service public</b>			
SODE CI	<b>+3,64%</b>	5 700	5 500
-	-	-	-
<b>Distribution</b>			
TOTAL SN	<b>+2,00%</b>	2 550	2 500
CFAO MOTORS CI	<b>-1,68%</b>	880	895
<b>Industrie</b>			
UNILEVER CI	<b>+4,48%</b>	7 000	6 700
SMB CI	<b>-3,05%</b>	6 205	6 400
<b>Agriculture</b>			
PALM CI	<b>+1,51%</b>	10 760	10 600
SUCRIVOIRE CI	<b>-1,35%</b>	1 100	1 115
<b>Transport</b>			
BOLLORE CI	<b>-1,68%</b>	1 840	1 845

## Evolution des indices du marché

	19.09.2022	16.09.2022	Var. journalière	Var. 31.12.2021	Var. 03.01.2022
BRVM C	208,67	208,49	<b>+0,09%</b>	<b>+3,16%</b>	<b>+3,26%</b>
BRVM 10	166,25	164,89	<b>+0,82%</b>	<b>+8,30%</b>	<b>+8,06%</b>
Agriculture	306,40	305,02	<b>+0,45%</b>	<b>+25,93%</b>	<b>+26,23%</b>
Distribution	382,10	382,92	<b>-0,21%</b>	<b>-6,22%</b>	<b>-2,62%</b>
Industrie	105,55	105,61	<b>-0,06%</b>	<b>-4,14%</b>	<b>-0,71%</b>
Finance	79,26	79,78	<b>-0,65%</b>	<b>+2,76%</b>	<b>+1,72%</b>
Service public	478,22	472,64	<b>+1,18%</b>	<b>+6,54%</b>	<b>+6,42%</b>
Transport	447,91	449,10	<b>-0,26%</b>	<b>-28,00%</b>	<b>-32,89%</b>
Autres	1 758,28	1 758,28	<b>0,00%</b>	<b>+95,21%</b>	<b>+97,92%</b>

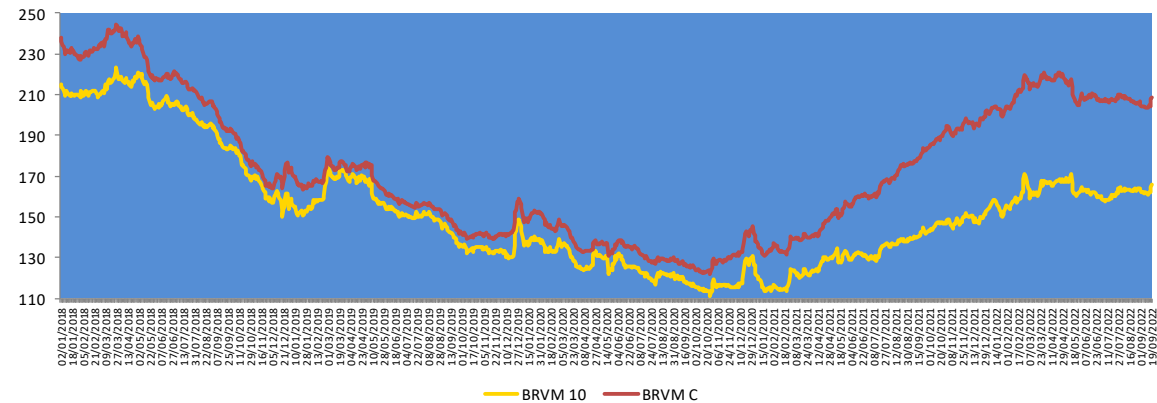

## Evolution des indicateurs du marché

	19.09.2022	16.09.2022	Var. journalière	Var. 31.12.21	Var. 03.01.22
Volume (Actions)	684 024	812 656	<b>-15,83%</b>	<b>-51,90%</b>	<b>-0,27%</b>
Valeur (Actions) (MFCFA)	338,88	470,63	<b>-27,99%</b>	<b>-40,20%</b>	<b>+205,49%</b>
Volume (Obligations)	115	10 133	<b>-98,87%</b>	<b>-98,94%</b>	-
Valeur (Obligation) (M FCFA)	1,17	97,34	<b>-98,80%</b>	<b>-98,94%</b>	-
Capitalisation (Actions) (Milliards FCFA)	6 281,53	6 275,93	<b>+0,09%</b>	<b>+3,22%</b>	<b>+3,33%</b>
Capitalisation (Obligations) (Milliards FCFA)	8 175,01	8 164,13	<b>+0,13%</b>	<b>+12,80%</b>	<b>+12,87%</b>
Taux de rendement moyen	7,14%	7,12%	<b>+0,02 pt</b>	<b>+1,13 pt</b>	<b>+1,09 pt</b>
Taux de rentabilité moyen	7,80%	9,49%	<b>-1,69 pt</b>	<b>+0,47 pt</b>	<b>+1,08 pt</b>
Ratio moyen de liquidité	13,45%	18,75%	<b>-5,30 pts</b>	<b>-23,30 pts</b>	<b>-20,46 pts</b>
Ratio moyen de couverture	37,41%	199,18%	<b>-161,77 pts</b>	<b>-22,51 pts</b>	<b>-41,03 pts</b>

## Nos fonds communs de placement

Valeurs liquidatives des FCP					
FCP	Origine	16.09.22	15.09.22	Variations	
				Jour	Origine
SAPHIR QUIETUDE	5 000	6 070,97	6 082,72	-0,19%	+21,42%
SAPHIR DYNAMIQUE	5 000	5 611,66	5 534,40	+1,40%	+12,23%

Le FCP SAPHIR QUIETUDE a enregistré à la fin de la journée du 16 septembre 2022 une légère régression de **0,19%** contre une hausse de **21,42%** par rapport à sa valeur d'origine.

Le FCP SAPHIR DYNAMIQUE a connu une légère hausse de **1,40%** contre une augmentation de **12,23%** en comparaison à sa valeur d'origine.

## Informations du marché

### Sociétés cotées

#### SIB CI

En Millions FCFA	S1 2022	S1 2021	Perf
Produit Net Bancaire	43 477	39 198	+10,92%
Frais généraux	17 874	17 371	+2,90%
Coefficient d'exploitation	41,11%	44,32%	-3,21 pts
Coût du risque	419	1 197	-65,0%
Résultat exploitation	26 022	23 024	+13,02%
Marge d'exploitation	59,85%	58,74%	+1,11 pt
Résultat net	22 811	18 971	+20,24%

Source : Rapport d'activités S1 2022

SIB CI a terminé le premier semestre 2022 avec une **hausse** de son **Produit Net Bancaire** de **10,92%** pour s'établir à **43 477 millions FCFA** contre 39 198 millions FCFA au premier semestre 2021, en lien avec la **progression** de **32,07%** des **commissions nettes** (11 696 millions au 30 juin 2022 contre 8 856 millions 30 juin 2021) conjuguée avec une **baisse** de **9,68%** de la **Marge nette d'intérêts** (28 892 millions au 30 juin 2022 contre 31 989 millions 30 juin 2021) par rapport au 30 juin 2021. Le **coefficient d'exploitation** s'est amélioré en passant de 44,32% à fin juin 2021 à **41,11%** à fin juin 2022 ce qui dénote d'une embellie de la rentabilité de la banque.

De même, le **résultat d'exploitation** a progressé de **13,02%** par rapport au semestre précédent en liaison avec la baisse de **65,0%** du **coût du risque** qui est passé de 1 197 millions de FCFA au 30 juin 2021 à **419 millions** de FCFA au 30 juin 2022. Ainsi, le **résultat net** a connu une **hausse** de **20,24%** pour atteindre **22 811 millions FCFA** au 30 juin 2022 contre 18 971 millions FCFA au 30 juin 2021.

### Sociétés cotées

#### SOCIETE GENERALE CI

En Millions FCFA	S1 2022	S1 2021	Perf
Produit Net Bancaire	103 071	88 732	+16,16%
Frais généraux	47 332	42 304	+11,89%
Coefficient d'exploitation	45,92%	47,68%	-1,76 pt
Coût du risque	23 878	9 066	+163,38%
Résultat exploitation	31 862	37 363	-14,72%
Marge d'exploitation	30,91%	42,11%	-11,2 pts
Résultat net	28 058	30 894	-9,18%

Source : Rapport d'activités S1 2022

SG CI a enregistré au premier semestre 2022 avec une **augmentation** de son **Produit Net Bancaire** de **16,16%** pour s'établir à **103 071 millions FCFA** contre 88 732 millions FCFA au premier semestre 2021, en lien avec la **hausse** de **15,34%** de la **Marge nette d'intérêts** (60 272 millions au 30 juin 2022 contre 52 257 millions 30 juin 2021), conjuguée avec une hausse de **9,97%** des **commissions nettes** par rapport au 30 juin 2021. Le **coefficient d'exploitation** s'est bonifié en passant de 47,68% à fin juin 2021 à **45,92%** à fin juin 2022 en lien avec la hausse des revenus de la banque malgré l'évolution de +11,89% des Frais généraux.

Par contre, le **résultat d'exploitation** a baissé de **14,72%** par rapport au semestre précédent en liaison avec la **hausse significative** de **163,38%** du **coût du risque** qui est passé de 9 066 millions de FCFA au 30 juin 2021 à **23 878 millions** de FCFA au 30 juin 2022. Par conséquent, le **résultat net** a connu une **chute** de **9,18%** pour atteindre **28 058 millions FCFA** au 30 juin 2022 contre 30 894 millions FCFA au 30 juin 2021.

## Informations du marché

### Sociétés cotées

#### )] CORIS BANK INTERNATIONAL BURKINA FASO

En Millions FCFA	S1 2022	S1 2021	Perf
Produit Net Bancaire	53 006	44 019	+22,8%
Frais généraux	17 979	15 779	+11,7%
<b>Coefficient d'exploitation</b>	<b>33,9%</b>	<b>35,8%</b>	<b>-1,9 pt</b>
Coût du risque	6 158	4 614	+40,4%
Résultat exploitation	28 869	23 626	+22,2%
<b>Marge d'exploitation</b>	<b>54,5%</b>	<b>53,7%</b>	<b>+0,8 pt</b>
<b>Résultat net</b>	<b>26 889</b>	<b>22 706</b>	<b>+19,4%</b>

Source : Rapport d'activités S1 2022

**CORIS BANK INTERNATIONAL BF** a achevé le premier semestre 2022 avec une **hausse** de son **Produit Net Bancaire** de **22,8%** pour s'établir à **53 006 millions FCFA** contre 44 019 millions FCFA au premier semestre 2021, en lien avec la **progression** de **17,36%** de la **Marge nette d'intérêts** (37 779 millions au 30 juin 2022 contre 32 192 millions 30 juin 2021), conjuguée avec une **hausse** de **17,36%** des **commissions nettes** par rapport au 30 juin 2021. Le **coefficient d'exploitation** s'est amélioré en passant de 35,8% à fin juin 2021 à **33,9%** à fin juin 2022 ce qui dénote d'une embellie de la rentabilité de la banque.

De même, le **résultat d'exploitation** a progressé de **22,2%** par rapport au semestre précédent malgré la **hausse** de **40,4%** du **coût du risque** qui est passé de 4 614 millions de FCFA au 30 juin 2021 à **6 158 millions** de FCFA au 30 juin 2022. Le **résultat net** a connu une **hausse** de **19,4%** pour atteindre **26 889 millions FCFA** au 30 juin 2022 contre 22 706 millions FCFA au 30 juin 2021.

#### )] BOA BURKINA FASO

En Millions FCFA	S1 2022	S1 2021	Perf
Produit Net Bancaire	25 926	24 175	+7,24%
Frais généraux	10 771	10 340	+4,17%
<b>Coefficient d'exploitation</b>	<b>41,55%</b>	<b>42,77%</b>	<b>-1,22 pt</b>
Coût du risque	890	39	+2205,58%
Résultat exploitation	14 265	13 800	+3,37%
<b>Marge d'exploitation</b>	<b>55,02%</b>	<b>57,08%</b>	<b>-2,06 pts</b>
<b>Résultat net</b>	<b>12 228</b>	<b>11 936</b>	<b>+2,45%</b>

Source : Rapport d'activités S1 2022

**BOA BF** a terminé le premier semestre 2022 avec une **progression** de son **Produit Net Bancaire** de **7,24%** pour s'établir à **25 926 millions FCFA** contre 24 175 millions FCFA au premier semestre 2021, en lien avec la **hausse** de **7,09%** de la **Marge nette d'intérêts** (17 010 millions au 30 juin 2022 contre 15 884 millions 30 juin 2021), conjuguée avec un rebond de **6,70%** des **commissions nettes** par rapport au 30 juin 2021. Le **coefficient d'exploitation** s'est amélioré en passant de 42,77% à fin juin 2021 à **41,55%** à fin juin 2022 ce qui dénote des efforts de maîtrise des charges de la banque. De même, le **résultat d'exploitation** a progressé de **3,37%** par rapport au semestre précédent nonobstant l'**augmentation** du **coût du risque** qui est passé de 39 millions de FCFA au 30 juin 2021 à **890 millions** de FCFA au 30 juin 2022. Le **résultat net** a connu une **évolution** de **+2,45%** pour atteindre **12 228 millions FCFA** au 30 juin 2022 contre 11 936 millions FCFA au 30 juin 2021.

#### )] SAFCA CI

En Millions FCFA	S1 2022	S1 2021	Perf
Produit Net Bancaire	1 527	1 803	-15%
Coût du risque	-131	-426	+69%
<b>Résultat net</b>	<b>-218</b>	<b>-631</b>	<b>+65%</b>

Source : Rapport activités S1 2022

**SAFCA CI** a enregistré au premier semestre 2022 une **amélioration** de son **Résultat Net** de **65%** quand bien même il reste **déficitaire** pour s'établir à **-218 millions FCFA** contre -631 millions FCFA au premier semestre 2021.

## Informations du marché

### Paieement de dividendes

Sociétés	2021		Date de paiement	Date Ex-dividende	DBPA 2020	DBPA 2019	Variation
	DBPA	DNPA					
BOA-BURKINA	512	448	04/05/2022	29/04/2022	423	423	+21%
BOA - NIGER	610	567,30	12/05/2022	10/05/2022	462	462	+32%
ECOBANK CI	467	420,3	29/04/2022	26/04/2022	382	392	+22%
BOA -COTE D'IVOIRE	416	374	28/04/2022	26/04/2022	350	350	+19%
SONATEL SN	1 556	1 400	18/05/2022	16/05/2022	1 361	1 361	+14%
BOA - BENIN	575	546	25/05/2022	23/05/2022	459	459	+25%
BOA - SENEGAL	179	161	01/06/2022	30/05/2022	178,92	179	0%
ONATEL BF	476,09	416,579	15/06/2022	13/06/2022	456,644	442,48	+4%
SG CI	1 112	1 004,93	10/06/2022	08/06/2022	405	300	+175%
SITAB CI	480	445, 117	21/07/2022	19/07/2022	480	0	0%
BICI CI	576	518	15/07/2022	13/07/2022	56	-	+929%
CORIS BANK BF	512	448	06/07/2022	04/07/2022	464	480	+10%
CIE CI	170,18	153,16	25/07/2022	21/07/2022	186	117	-9%
CFAO CI	77,19	69,47	02/08/2022	29/07/2022	24,61	28,97	+214%
SMB CI	800	720	24/08/2022	22/08/2022	900	0	-11%
SOGB CI	602	541,80	21/07/2022	19/07/2022	278	140	+117%
SETAO CI	73,5	66,15	18/07/2022	14/07/2022	73,5	0	0%
UNIWAX CI	67,5	60,75	29/07/2022	27/07/2022	20	0	+238%
SIB CI	450	405	30/06/2022	28/06/2022	400	300	+12,50%
SODE CI	480	432			375	325	+28%
TOTAL SN	205	187,3	22/07/2022	20/07/2022	245,6	117	-17%
FILTISAC CI	0	0	-	-	249	134	-
NESTLE CI	952	856,8	02/08/2022	29/07/2022	404,07	-	+136%
SICABLE CI	76,67	69,00	02/08/2022	29/07/2022	147,78	83,33	-48%
SOLIBRA CI	4 500	4 050	12/08/2022	10/08/2022	3 040	0	+48%
BOLLORE CI	144	130	23/06/2022	21/06/2022	111	100	+30%
SUCRIVOIRE CI	0	0	-	-	45	0	-
SAPH CI	406	365,40	04/08/2022	02/08/2022	147	0	+176%
PALM CI	1 374	1 236,34	31/08/2022	29/08/2022	114	0	+1 105%
TRACTAFRIC CI	195,40	175,86	30/08/2022	26/08/2022	181	177	+8%
TOTAL CI	176,986	159,287	25/08/2022	23/08/2022	121	126,125	+46%
CROWN SIEM CI	0	0	-	-	15,5	0	-
BERNABE CI	0	0			0	0	-
SERVAIR ABIDJAN	64,15	57,73	24/08/2022	22/08/2022	0	0	-
BOA - MALI	0	0	-	-	0	0	-
VIVO ENERGY CI	32	29			0	71,43	-
NSIA BANQUE CI	0	0	-	-	0	86,32	-
ORAGROUP TG	0	0			0	64	-
ETI TG	-	0,900396	20/06/2022	16/06/2022	0	0	-

### Evénements sur obligations

- )] **Emprunt obligataire dénommé « TPBF 6,50% 2020-2028 »** : paiement des intérêts semestriels et remboursement du capital le **20 septembre 2022**.
- )] **Emprunt obligataire dénommé « TPBF 6,50% 2021-2031 »** : paiement des intérêts semestriels le **25 septembre 2022**.
- )] **Emprunt obligataire dénommé « SENELEC 6,50% 2018-2025 »** : paiement des intérêts semestriels et remboursement partiel du capital le **27 septembre 2022**.
- )] **Emprunt obligataire dénommé « FCTC ORABANK 7% 2021-2026 »** : paiement des intérêts trimestriels et remboursement partiel du capital le **28 septembre 2022**.
- )] **Première cotation des emprunts obligataires dénommés « TPCI 5,65% 2022-2029 » ; « TPCI 5,75% 2022-2032 » et « TPCI 5,85% 2022-2042 »** le **29 septembre 2022**.
- )] **Emprunt obligataire dénommé « ETAT DU MALI 6,50% 2018-2025 »** : paiement des intérêts annuels et remboursement partiel du capital le **05 octobre 2022**.
- )] **Emprunt obligataire dénommé « TPBF 6,50% 2019-2027 »** : paiement des intérêts semestriels et remboursement partiel du capital le **08 octobre 2022**.

Disclaimer.

Le contenu et les informations fournies dans le cadre de cette publication ne sont d'aucune garantie, implicite ou explicite. La responsabilité de la SGI-BENIN ne peut être retenue directement ou indirectement suite à l'utilisation de ces informations par les lecteurs. Les analyses diffusées dans cette publication ne constituent qu'une aide à la décision et ne sauraient être une incitation à investir en bourse. Elles ne sont données qu'à titre indicatif et ne sauraient être assimilées à un quelconque conseil.



Sakinatou SIDI  
Directrice Général  
ssidi@sgibenin.com

Adiss OREDOLA  
Directeur des Opérations  
aoredola@sgibenin.com

Martial C. KPASSE  
Chargé de Recherches & Analyses  
mkpassé@sgibenin.com